Anul al 58-lea
10 Pagini

EXEMPLARUL { În România 2 lei / În străinătate 6 lei
Taxa poştală plătită în numerar conform aprobării Dir. G.le P. T. T. Nr. 24.464/939

Nr. 175 Miercuri 2 Iulie 1941
10 Pagini

UNIVERSUL

ABONAMENTE IN ŢARA Lei 200 pe 3 luni Lei 380 pe 6 luni. Lei 750 pe 12 luni. O lună Lei 80 In străinătate în raport cu tariful poştal şi valuta

ABONAMENTE IN ŢARA pe un an la UNIVERSUL COPIILOR ZIARUL CĂLATORIILOR, VESELIA, RADIO UNIV. şi UNIV. LITERAR câte 220 lei
UNIV.-SPORT 500 lei

Fondator: LUIGI CAZZAVILLAN
Proprietar: „UNIVERSUL" S. A.
Inscris sub Nr. 160 Trib. Ilfov

CELE DIN URMA ŞTIRI DIN LUMEA INTREAGA, TELEGRAFICE ŞI TELEFONICE
REDACŢIA ŞI ADMINISTRAŢIA: BUCUREŞTI, STR. BREZOIANU No. 23-25
CENTRALA TELEFONICA A ZIARULUI: 3.30.10: SECRETARIATUL DE REDACŢIE: 3.30.15

DIRECTOR ŞI ADMINISTRATOR DELEGAT
STELIAN POPESCU

MANIFESTAŢII DE PATRIOTISM ŞI INDEMNURI LA MUNCĂ

Precum se arată într'un comunicat al ministerului apărării naţionale, zilnic se adresează acestui minister numeroase cereri, prin care autorii lor solicită să fie trimişi pe front şi chiar în primele linii, pentru a lupta şi ei alături de armata de operaţii la aşezarea din nou a hotarului ţării până acolo unde neamul nostru îl stabilise de mult.

Cu drept cuvânt relevă comunicatul, că aceste manifestări dovedesc încă odată vitejia şi vitalitatea poporului românesc, virtuţi pe care n'au reuşit să le distrugă nici greutăţile, nici tristele momente prin care am trecut în ultimul an.

Insă, ceeace dă acestor manifestări un caracter şi mai elocvent, este faptul că bunii români cari, fără să aibă vreo obligaţie militară, îşi afirmă hotărîrea de a-şi da tributul de sânge pentru înfăptuirea marilor şi dreptelor idealuri ale românismului, aparţin tuturor grupurilor noastre. Găsim printre ei români din vechiul regat, români din provinciile alipite, români de peste Dunăre. Cităm ca exemplu că am avut prilejul să luăm cunoştinţă de o cerere semnată de sute de români macedoneni, cari se roagă să fie primiţi ca voluntari şi trimişi să lupte în primele linii de foc, împreună cu ceilalţi fraţi de acelaş neam şi de aceeaşi lege.

Aşa dar, acest război—război al dreptăţii şi al civilizaţiei creştine — a pus în evidenţă încă o latură frumoasă a caracterului românesc: a dovedit solidaritatea neamului, unanimitatea de cuget şi simţiri în vremuri când se hotărăsc destinele acestui neam.

Această virtute românească, întregită cu nedesminţita vitejie a ostaşului român, este o chezăşie sigură pentru izbânda finală şi completă.

In lumina acestor fapte şi adevăruri trebuesc privite şi cele două îndemnuri adresate de doi domni miniştri. Este vorba de îndemnul adresat tineretului şcolar, corpului didactic şi preoţimei de către d. general Rosetti, ministrul culturii naţionale şi al cultelor, şi de îndemnul adresat muncitorilor români de către d. general Voiculescu, ministrul muncii.

In primul îndemn se cere tineretului să se înhame la „lupta pâinei", ceeace înseamnă să meargă pe ogoare şi să înlocuiască pe cei ce, lăsând deocamdată secerea şi coasa, au pus mâna pe armă şi s'au dus să lupte şi să învingă. In acelaş apel se cere profesorilor, învăţătorilor şi preoţilor să îndrumeze munca tineretului, socotind drept cea mai bună îndrumare pilda personală.

In apelul d-lui ministru al muncii, după ce muncitorilor români de toate categoriile li se spune să se considere ca soldaţi şi să fie alături de cei ce luptă pe front, li se mai cere să fie strânşi cu toţii în jurul steagului şi Conducătorului Ţării, să-şi unească forţele şi inimile, făcând un zid al energiei naţionale româneşti pentru izbânda românească.

Apelul se încheie cu proclamarea unui adevăr, care trebue să fie adânc întipărit în toate minţile şi în toate conştiinţele: „Singurul gând al tuturor să fie Patria".

Nu încape îndoială că aşa va fi şi că ambele îndemnuri vor găsi răsunetul ce se impune.

In entusiasmul caracteristic vârstei şi în dragostea de care este animat faţă de neam şi ţară, tineretul nostru de pe băncile şcoalelor secundare sau de pe băncile universităţilor se va grăbi să răspundă cu tot elanul şi într'un sentiment de îndreptăţită mândrie la chemarea ce i se face.

La rândul lor, muncitorii români din uzine, din ateliere şi mine şi din orice altă ramură de activitate de interes obştesc îşi vor îndoi puterile, îşi vor încorda toate energiile şi călăuziţi numai de gândul de a fi Patriei de folos, îşi vor da preţioasa lor parte de contribuţie la câştigarea biruinţei româneşti.

ACŢIUNI JOSNICE FOLOSITE DE ARMATELE SOVIETICE

Berlin, 30 (Rador). — *Agenţia D. N. B. află că formidabilele succese, care au fost obţinute de armata germană încă dela început, pe frontul oriental, au fost dobândite împotriva unui inamic care nu se dă înapoi dela nici o acţiune josnică.*

In lupta de care blindate, care s'a dat în faţa oraşului Grodno, pentru a nu da decât un exemplu, adesea s'au întâmplat ca echipajiile carelor blindate sovietice să arboreze drapelul alb. Dacă soldaţii germani se apropiau de care, sau dacă artileriştii încetau focul şi ieşeau din interiorul carelor germane, ei cădeau victime ale soldaţilor sovietici, care imediat lăsau în jos steagul alb şi deschideau un foc violent împotriva soldaţilor germani.

Fapte asemănătoare s'au petrecut şi cu ocazia atacurilor date contra micilor fortificaţii. Şi în aceste împrejurări soldaţii sovietici înălţau steagul alb, iar apoi trăgeau asupra soldaţilor germani din trupele de geniu.

Intr'o localitate, menţionată în comunicatul sovietic drept exemplu de rezistenţă eroică, soldaţii sovietici, înainte de a se retrage, au înarmat femeile şi copiii, dându-le ordin să tragă asupra infanteriei germane care înainta, pentru a acoperi astfel retragerea trupelor sovietice.

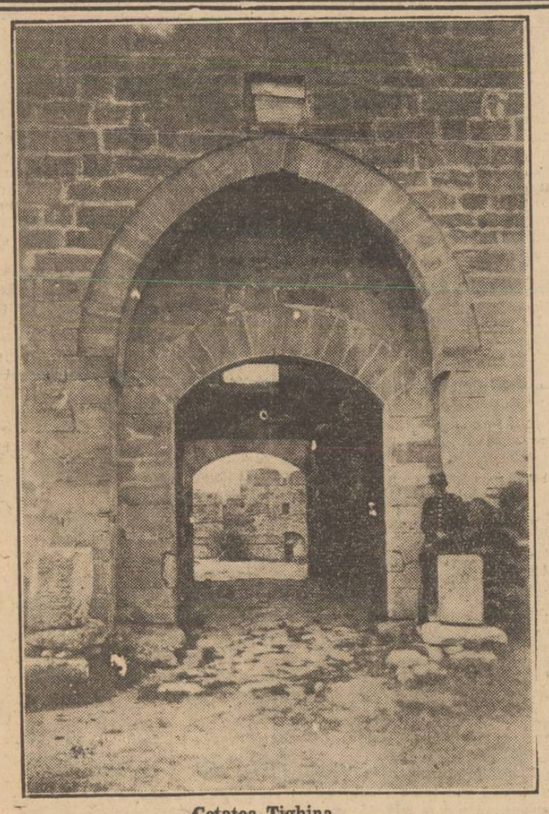

Cetatea Tighina

500 de evrei comunişti executaţi la Iaşi

Ei au tras din case focuri asupra ostaşilor germani şi români

COMUNICAT

Sovietele urmăresc pe toate căile să producă acte de sabotaj, de dezordine şi de agresiune, în spatele frontului.

In acest scop, lansează din avion — cu paraşutele — spioni şi agenţi terorişti, cari iau contactul cu agenţii rezidenţi din ţară şi cu populaţia iudeo-comunistă, pentru a organiza împreună acte de agresiune.

Câţiva din aceşti agenţi au fost prinşi, iar actele de agresiune încercate au fost sancţionate.

La Iaşi, au fost executaţi 500 iudeo-comunişti, care trăseseră focuri de armă din case, asupra soldaţilor germani şi români.

Toate încercările ce se vor mai face de a turbura liniştea şi ordinea vor fi reprimate pe loc, fără cruţare.

Populaţia paşnică are datoria de a divulga imediat autorităţilor locale pe toţi cei suspecţi şi pe toţi străinii, apăruţi de curând în localitate. Cine nu divulgă la timp pe aceşti turburători ai ordinei şi siguranţei vor fi executaţi, împreună cu toată familia.

Entuziasmul produs de victoria armatelor germane impotriva sovieticilor

Prin telefon dela corespondentul nostru particular din Berlin

Berlin, 30 Iunie. — **După o săptămână de înaltă încordare, poporul german a fost compensat prin ştirile speciale care i-au fost comunicate eri.**

Aproape toată ziua de eri posturile de radio germane au transmis marile succese obţinute de armatele germane. Ediţiile speciale ale ziarelor au fost smulse din mâinile vânzătorilor, iar în localurile arhipline nu se discuta decât un singur lucru şi anume modul cum se vor desfăşura viitoarele operaţiuni militare germane.

Lunga tăcere germană a avut în primul rând motive de ordin militar, deoarece comandamentul armatei sovietice a avut lipsă de mijloace de informaţiuni, întrucât dela început o mare parte a aviaţiei ruseşti fusese distrusă. Dacă comandamentul militar german ar fi dat informaţiuni asupra operaţiunilor militare, ruşii ar fi putut avea avantagii mari în urma acestui fapt.

Din punct de vedere propagandistic, tăcerea germană a avut un efect diferit. Astfel, propaganda sovietică a putut să se desfăşoare timp de o săptămână, în mod nestingherit, în Anglia şi în Statele Unite, deoarece nu a existat o reacţiune germană. Din această cauză, cercurile intervenţioniste americane şi anumite cercuri din Anglia nu dau încă crezare succeselor anunţate de comunicatele comandamentului german. Cu atât mai mare va fi decepţia acestora, când zilele acestea se va confirma că două mari armate sovietice sunt înconjurate şi se află în alternativa de a capitula sau de a fi distruse.

In alte cercuri anglo-americane, cari cunosc din campaniile anterioare exactitatea informaţiunilor germane, decepţia din cauza înfrângerii sovietice este foarte mare. Toate aceste cercuri îşi făcuseră închipuiri de domeniul fanteziei asupra armatei sovietice. Aceste închipuiri au corespuns în ceeace priveşte numărul trupelor de infanterie, tancurilor şi aviaţiei sovietice. Cu atât mai mari însă trebue privite succesele germane.

Lăsând la o parte lumea anglo-americană, opinia publică din toate celelalte state a fost entuziasmată de succesele germane.

In cercurile bine informate germane, actualele succese sunt privite ca începuturi de succese, cu toate că sunt foarte importante. La Berlin se ştie că armata germană mai are în faţa ei încă un capitol greu, şi anume marele spaţiu rusesc precum şi curiozităţile conducerii de război sovietice, cari cer o nouă tactică şi strategie. Această tactică şi strategie, sub conducerea genială a Fuehrerului, a şi început să-şi arate roadele. Un singur lucru a rămas la fel ca şi în celelalte campanii şi anume: distrugerea aviaţiei duşmane, chiar din primele zile, astfel ca adversarul să piardă orice posibilitate de orientare.

Ştiri din străinătate anunţă că în rândurile conducerii militare sovietice domneşte o desorientare de cea mai mare proporţie. In ceeace priveşte trupele ruseşti, se declară la Berlin că ele au luptat până acum foarte dur, abil, însă neloial. Trupele se aflau sub conducerea unor comunişti, induşi în eroare prin propaganda din cei 24 de ani ai regimului comunist.

In rândurile armatei sovietice s'au constatat mari deosebiri în ceeace priveşte calitatea lor. Astfel, în regiunea Lwow au fost găsite trupe de elită, în timp ce armatele din statele baltice nu merită acest nume. Din acest fapt se trage concluzia că trupele sovietice din regiunea Lwow n'au avut o misiune defensivă, ci una ofensivă, urmând a executa un atac spre Sud-Vest. Armatele germane însă le-au luat-o înainte. In partea de Nord a frontului, descompunerea interioară s'a produs chiar în primele zile. Cu toate că descompunerea a fost înăbuşită de bolşevici, prin acte teroriste nemaipomenite, totuşi ea continuă să se producă.

Din punct de vedere militar, principalul atac german a fost acela din regiunea Minsk. Rămâne de văzut dacă ţinta directă a operaţiunilor germane este Moscova sau nu. Avându-se însă în vedere marea superioritate a trupelor şi armamentului german, se poate presupune că nu mai există nici o posibilitate de retragere, chiar şi în cel mai îndepărtat loc al spaţiului rusesc.

❖

Din punct de vedere politic, frontul solidarităţii europene a fost şi mai mult întărit, în urma ruperii legăturilor diplomatice dintre Franţa şi Moscova. Guvernul Pétain-Darlan a făcut astfel dovada că s'a gândit în mod cinstit atunci când a aderat, acum opt săptămâni, la frontul unitar european.

AVIAŢIA GERMANĂ ŞI-A CONTINUAT CU MARE SUCCES ATACURILE CONTRA AERODROMURILOR SOVIETICE

Berlin, 30 (Rador). — Noaptea trecută, aviaţia germană şi-a continuat cu succes atacurile contra aerodromurilor de pe frontul oriental. Bombele aruncate au căzut pe hangare, între avioanele aflate pe pământ şi în cantonamente.

In regiunea Minsk, patru avioane inamice au fost doborîte în lupte aeriene, iar alte 73 au fost distruse sau avariate pe pământ.

In regiunea Lemberg, 31 avioane inamice au fost doborîte în lupte şi alte 14 distruse pe pământ.

Pe întregul front, au fost doborîte în lupte 48 de avioane şi 114 distruse sau avariate pe pământ.

Numeroasele coloane inamice, care bat în retragere, cum şi unităţile motorizate care fug cu toată viteza, au fost grav bombardate.

Au fost distruse instalaţii şi linii de cale ferată.

Un vas de 4.000 tone, care transporta trupe, a fost scufundat.

Formaţiunile de Stuka germane au atacat neîncetat concentrările de trupe inamice, poziţiile lor de apărare, numeroase care blindate, mai multe baterii de artilerie şi au provocat deraierea mai mult trenuri.

Trupele germane au sfărâmat rezistenţa inamică în sectorul Rawa Ruska

Berlin, 30 (Rador). — Trupele germane, care înaintează în sectorul Rawa Ruska, după lupte înverşunate au sfărâmat rezistenţa forţelor sovietice care erau pregătite pentru a da un atac în acest sector.

Au fost distruse şi capturate mai multe sute de care blindate sovietice. In plus, au mai căzut în mâinile germanilor 42 mortiere sovietice noui de 210 mm.

O divizie sovietică incercuită lângă coasta Mării Baltice

Berlin, 20 (Rador). — Forţele germane care înaintează spre nord, în direcţia Lituaniei şi Letoniei, au încercuit complet o divizie bolşevică lângă coasta Mării Baltice.

Incercuirea este atât de strânsă, încât nimicirea acestor forţe sovietice este sigură.

ROMÂNIA A RECUNOSCUT „DE JURE" GUVERNUL CHINEZ DIN NANKING

Pe ziua de 1 Iulie 1941, România a recunoscut „de jure", în acelaş timp cu guvernul german şi cu cel italian, guvernul naţional al republicii chineze prezidat de d. Wang Ching-Wei.

CAMARADERIA ROMÂNO-GERMANĂ

Un locotenent român de aviaţie de vorbă cu un subofiţer aviator german

PE FRONT

Am publicat în numărul nostru de Duminecă scrisoarea pe care d. general Antonescu, Conducătorul Statului, a adresat-o fostului rege Carol II, acum un an când consiliul de Coroană convocat atunci consimţise la cedarea Basarabiei.

Documentul, devenit istoric, arată tragedia şi calvarul neamului românesc pricinuite de hotărîrea Consiliului de Coroană, hotărîre care a provocat consternarea ţării întregi căreia îi se repetase mereu că „suntem înarmaţi până în dinţi" şi că „nu vom ceda nicio brazdă".

Prevestirile generalului Antonescu s'au realizat pentrucă fosta conducere a ţării n'a luat la vreme măsurile impuse de împrejurări, menţinând aceleaşi metode în selecţionarea elementelor conducătoare, metode cari ne-au dus în mod fatal la catastrofă.

Uitând totul în faţa nenorocirii care se abătuse asupra neamului românesc întreg, generalul Antonescu atrage din nou atenţia fostului rege Carol II, asupra consecinţelor tragice ale guvernării fără cârmă diriguitoare, dar nici acest ultim strigăt de alarmă n'a fost ascultat şi generalul Antonescu a fost trimis în surghiun la mânăstirea Bistriţa.

Se ştie ce a urmat.

Astăzi, în lupta pentru redobândirea provinciilor pierdute anul trecut, pentru ridicarea moralului şi prestigiului unui neam, Istoria dă răspunsul prin fapte la paginile pătate ale istoriei conducerii româneşti din Iunie 1940.

Pe front, generalul Antonescu, conducând oştile germano-române din sectorul nostru, pune în practică azi esenţa aşteptărilor românilor, cari au trăit cu sufletul îndurerat un an întreg.

Nu numai conducător de stat, dar oştean prin vocaţie, generalul Antonescu ştie că acolo unde se află acum, pe câmpul de luptă, acolo se căleşte reînvierea nădejdilor româneşti, acolo se reconstrueşte întregirea, de acolo se va aduce românismului satisfacţia pe care o aşteaptă de atâta vreme.

Urările noastre ale tuturora, însoţesc fiecare mişcare a fiilor şi fraţilor noştri aflaţi pe front sub vigilenta conducere a generalului Antonescu; dela ei aşteaptă mântuirea fraţii ce duc dorul căminului lor, dela el, dela Con-

(Continuare în pag. 2-a)

Acţiunea României impotriva pericolului comunist

Cum a contribuit România la apărarea cauzei civilizaţiei europene

Incă dela izbucnirea revoluţiei din Rusia, în Martie 1917, România a fost ameninţată de pericolul comunist.

Aproape izolată şi având pe teritoriul Moldovei armatele ruseşti trecute sub ordinele agenţilor „maximalişti" — cum se numeau atunci partizanii lui Lenin, — România a trebuit să se apere cu propriile sale mijloace spre a-şi menţine existenţa şi structura sa politică şi socială, ridicând un zăgaz, mai întâi pe linia Prutului şi apoi pe linia Nistrului, spre a opri valul năprasnic al anarhiei roşii să se reverse peste Carpaţi asupra Europei centrale şi balcanice. In primăvara acelui an trupele ruseşti din Moldova, nemai vrând să ţină seamă de îndatoririle lor militare faţă de România, aliata Rusiei, s'au transformat în bande dezordonate şi teroriste; iar căpeteniilor lor primiseră ordinul din partea tovarăşilor din Rusia, să atace Iaşii, să aresteze pe Regele Ferdinand şi pe miniştrii săi, spre a pune stăpânire pe Moldova. O primă încercare de a săvârşi această lovitură, s'a făcut în Aprilie 1917, când bande înarmate de soldaţi ruşi, sub pretextul unei manifestaţii „pacifiste", şi-au făcut apariţia în Iaşi; au „răpit" din casa unde se afla sub supraveghere poliţienească pe faimosul revoluţionar comunist Christu Rakowski — ajuns mai târziu preşedinte al republicei sovietice ucrainiene şi apoi ambasador sovietic la Paris; — au năvălit apoi în piaţa Unirei, în apropiere de reşedinţa Regelui României, unde agenţii comunişti, în frunte cu Rakowski, au anunţat pentru întâia oară constituirea unei republici universale sovietice...

Au urmat o serie de acte teroriste săvârşite pe teritorul nostru de către echipele speciale trimse de organizaţiile sovietice revoluţionare din Petrograd, Moscova, Kiew şi Odessa, care au culminat cu pornirea în marş a unor puternice forţe înarmate ruseşti în direcţia Iaşi. Atunci România, în legitimă apărare, a luat măsurile impuse de interesele sale naţionale şi ale siguranţei statului. Armata română a pornit atunci acţiunea de curăţire a teritoriului Moldovei de bandele înarmate comuniste, atacându-le pe cele ce au refuzat să execute ordinele de evacuare şi dezarmându-le. După aceea România a intervenit şi peste Prut, în Basarabia, unde a restabilit ordinea şi a stins focarele comuniste de-acolo, al căror rost era să înăbuşe şi să distrugă voinţa de liberă

(Continuare în pag. 2-a)

SOLDAŢII ROMÂNI PE FRONTUL DIN BASARABIA

O scândură, o foaie de hârtie şi un creion ajung pentru a face o schiţă perfectă a terenului